青島大新民報

內務總署登記證字第卅伍號
郵政管理局登記認爲第三類新聞紙
發行人 孫天鵬
發行所 山東路六號 青島大新民報社
定價每月拾壹元 外埠加郵費壹元五角

攻陷寶慶及丹竹
日軍進攻作戰節節進展

（東京中華電）關於日軍完全佔領寶慶、及丹竹飛機場日大本營發表如下：

大本營發表（九月二十九日十六時）

一、華中方面我部隊、佔領全縣及道縣後、繼續進擊、同時對湖南方面殘存之敵重要據點寶慶、於九月二十七日拂曉開始攻擊、該日黃昏完全將其攻略。

二、華南方面我部隊、佔領梧州、及容縣後、繼續進擊中、於九月二十八日黃昏業將在渝美空軍基地丹竹飛機場佔領矣。

猛攻達十四小時 佔領寶慶經過

（湖南前綫中華電）湖南前綫日軍精銳部隊、二十七日突入於湖南省重慶軍最後據點寶慶城、完全佔領之云。

（湖南前綫中華電）日軍精銳二十七日拂曉、對重慶軍第百軍所守寶慶城開始總攻擊、以速砲、重火器、將迫擊砲陣地肉迫擊滅、〇〇部隊上午八時成功攻略南正面城壁、由東正面猛攻中精銳部隊、午後攻略該城壁、收寶慶城守陣地中樞於手中、斷守備重慶軍第五十七師命脈、爾後各部隊如潮湧殺到城內、壯烈市街戰後下午二時將寶慶城完全攻略云。

由南北兩方挾擊 卒於佔領要衝丹竹

（華南前綫中華電）陷梧州之日華南軍精銳、更以指丹竹繼續猛攻、由三方面肉迫、即由西江南岸地區進擊之部隊、二十六日突破廣西廣東省境該日黃昏向山今溪東方猛進、一方攻略梧州沿西江進擊之部隊、二十八日晨拔太平墟（丹竹北方三十公里）上午八時迫丹竹北方二十五公里、又由廣州灣方面北進之新銳部隊、二十六日下午六時即向丹竹南方四十公里之新圩地猛進、於是由三方面攻擊丹竹、遂於二十八日晚間佔領丹竹飛機場云。

（華南前綫中華電）……報稱、日本軍肉迫丹竹飛機場三十公里之旨如次：

一、寶慶外圍日本軍、二十五日夜由東南兩方面殺到城外、目下在余湖山、鷺鳥山附近展開激鬥中、又在寶慶西南一公里九里橋之日本軍迂迴向西北、更由北方肉薄之一部隊、成功查水強行渡河戰鬥益趨激化中。

一、由永明進擊佔領湖南廣西省境龍虎關之日本軍、更向西南繼續進擊中。

一、由梧州西進之日本軍、二十六日占領梧州西方三十公里人和圩、繼續向藤縣進擊中、一方由容縣北上之日本軍占領距丹竹約三十公里六陳圩云。

南進部隊破桂林 西進部隊佔領各要衝

（里斯本中華電）美聯重慶電、二十七日報道稱、沿湘桂鐵路南下之日本軍、現在達到桂林北方三十里之線、又在灌陽南方之日本軍十二里處、日本軍進展二十里抵龍虎關（永明西南方二十八里）、一方由廣東省進擊之日本軍攻略羅定後、前進作戰云。

（廣州中華電）據重慶來電、重慶軍事委員會於二十七日概況公……

廣州梧州間 水路已啓開

（華南前綫野中川上兩報道班員發中華電）日海軍西江溯江部隊于飛丹兵出身之爲家國治伍長機……二十五日夕刻向梧州進擊、作戰開始以來、迄十三日廣州梧州水路五百公里已完全啓開云。

猛襲桂省八步

（大陸基地中華電）日軍精銳轟炸機隊一部、二十六日冒降雨之惡天候、向梧州北方約百公里賀縣急襲、炸碎其倉庫一棟、次二十八日晨攻擊賀縣西北方二十公里之八步、炸碎其物資集結所、全機安全歸還、襲擊地區爲敵地區基地群中樞餘之唯一後方連絡所及補給路、敵在沿岸地區之日軍一大包圍網下待間隙將機材等後送、而因日急降下轟炸機隊之活躍、敵實已受退路攪亂之者感云。

中日同盟條約

大中華民國國民政府及大日本帝國政府、期望兩國互爲善鄰、緊密提攜、以道義爲基礎之大東亞、俾貢獻於世界全體之和平、並堅定決心剷除對此有阻害之一切禍根、協定如左：

第一條 中華民國及日本國、爲永久維持兩國間善鄰友好之關係、應互相尊重其主權及領土、並於各方面講求互助敦睦之方策。

第二條 中華民國及日本國、爲建設大東亞、並確保其安定起見、應互相緊密協力、儘量援助。

第三條 中華民國及日本國、應以互惠爲基調、實行兩國間緊密之經濟提攜。

第四條 爲實施本條約所必要之細目、應由兩國該管官憲間協議決定之。

第五條 自本條約實施之日起、中華民國二十九年十一月三十日、即昭和十五年十一月三十日、簽訂之關於中華民國日本國間基本關係條約連同其一切附屬文書、一併失效。

第六條 本條約自簽字之日起實施之。

下列簽字者、各奉本國政府正當之委任、將本條約簽字蓋印以昭信守。

中華民國三十二年十月三十日

昭和十八年十月三十日訂於南京、以中文及日文各繕條約二份。

大中華民國國民政府行政院院長 汪兆銘

大日本帝國特命全權大使 谷正之

附屬議定書

當本日簽訂中華民國日本國間同盟條約時、兩國全權委員議定如左：

第一條 日本國約定於兩國間恢復全面和平戰爭狀態終了時、撤去其派在中華民國領域內之日本國軍隊、日本國根據北京議定書條款及其有關之文書所有之駐兵權利予放棄。

第二條 本議定書與條約同時實施之。

時論

道義同盟意義之再認識

中日同盟條約、可以說是古今中外獨一無二的道義條約、兩個交戰國家化敵爲友以後會有如此結果的、同盟條約不算是絕後但可以說是空前了、試看世界歷史、當一個國家和另一個國家失和戰爭以後、無論是主動的講和或是被動的講和所締結的和約、無不充滿着功利性、即以近數十年的凡爾賽和約來說、協約國對於德國極盡剝削束縛的能事、如果當時協約國方面稍存一點道義心、能在可能的範圍內讓德國生存下去、那麼二十年後的今日、希特拉總統自然不會興復仇的雄心而再度使全世界捲入第二次世界戰爭的漩渦、我們再看看現在的歐洲局勢、有幾個小國已經不配反軸心方面的威迫利誘而宣告屈服了、按理來說、反軸心國家對於這些小國兩個或數個國家……

性條約是絕對要不得的。

同盟條約的前身中日基本條約、即富有道義性、比世界任何條約都偉大多多、及至中日同盟條約成立、中日兩國已完全立於平等地位、這更是歷史上未曾見過的例子、在中日基本條約裡、有兩個問題是一般人所最關心的、一個是撤兵駐兵問題、在同盟條約裡面、已經明瞭的解決了、盟邦不單放棄「防共駐兵」、並且放棄四十年前的「駐兵」、「治安駐兵」、撤兵呢、只要全面和平恢復、對重慶的戰爭狀態終了立刻實行、沒有「確立治安」的附帶條件、也沒有兩年完畢的時間限制、另一個是軍事上政治上經濟上自主統一問題。

在同盟條約內所有關於軍事的、經濟的特殊地帶的約束、也都直截了當的取消了、因其如此、所以中日兩國之間、已完全立於平等互惠的立場、在平等互惠的立場下、自然沒有繼續戰爭的任何理由、誰要想繼續戰爭下去、誰便不是爲中國而戰、爲日本而戰、而成了爲別人而戰、顯然的、重慶政權的繼續對日戰爭、已不是爲了中國、而使受了英美的唆使而盲目進行的舉動、這種舉動、是漢國的舉動、是殃民的舉動、無任何意義、無任何代價、我們要維護道義的同盟、就得實現正義的和平、同時也就得停止無味的戰爭。

日陸空軍所向無敵
B29徒負虛名暴露脆弱
襲滿敵機瞬間喪失其大半

（東京中華電）敵機九月八日空襲南滿洲之際、依日空軍激擊戰果在大連海頭附近、有僅少被害之狀態、又擊敵出動機當後、不移時擊敗邀擊態勢之日在華航空二十航空部隊、從奮必死補充整備結果、創爾新鄉、二十六日又以B二九型八十架乃至九十架襲伺南滿洲、一時半鞍以其主力突襲鞍山、以數機侵入大連、本溪湖等、但是日滿洲上空、一面爲制空部隊邀擊、侵入敵機、殆無術施所遁走、鞍山製鐵所被害

無、又在本溪湖並不能投彈、只共計擊落十五架之戰果、更該夜日在華航空隊精銳、冒惡劣天氣毅然進攻成都附近敵基地群、與惡天氣拼險敵戰鬥機對空砲火之抵抗、進入敵基地上空、對正在由空擊斷勢之B二九型飛機群、投下必中彈、焚燬其七架、擊破七架、而一擊墜十四架、反之、日空軍之損害在彰德附近失蹤機一架、僅受小損害而已、全機安全歸還基地云。

可誤認滑走路、以一發必中、決意向飛機場投下炸彈、當余因第一次第二次攻擊之經驗、有對成都飛機場群何處之飛機場起攻之充分自信、相義爲勇（軍曹）猛之抵抗戰飛機場上空、發見B二九型機處與四機碎、其處滅燃管可擊、海行飛機場內以莫敢超低空投擲、由機突機下方掃頭炸裂之時熠、向空中飛散、然其敵已對空火砲有無等在然不願又對成都投下一發有效彈、而顧敵非常大膽、以〇〇米遙低投彈云。

以奮不顧身戰法
衝撞敵機相繼擊落
戰鬥機隊復仇邀擊戰記詳

（大陸前綫基地廣田報道班員發中華電）對敵B二九型出擊滿洲襲擊果之日空軍戰鬥機隊之攻擊精神、實爲奮不顧身之戰法、是日華北天空雲高度低垂、〇〇基地附近視界僅百米達左右、加以細雨如絲、上午〇時當接獲見敵大型二十餘架之情報、戰鬥機隊乃奮醒齊飛、此時敵機以日空軍兵力爲敵可侮、悠然向濟寧中東進而來、惟恐其逃走、全機門魂潮湧、由上方目擊敵機群而殺到突衝擊而襲攻、敵機右方發動部停止之瞬間、敵機由右翼吐火、向空中旋回後而墜落、次通過至無間斷加以攻擊、時敵機一架、早已吐黑煙、歸間落下、繼有少將首爲編隊長木戶岡田機、對敵機……

又對敵機加以一擊又一擊而後方遂完全擊落、因此已擊落二架、然在此戰鬥中、其他敵機亦發難日空軍之攻擊、向滿洲方面飛去於茲日空軍決從事最後邀擊作戰補充汽油彈藥後、全架再出動。至下午四時半左右、發見目指成都歸來之敵機三架編隊、即日空軍第首對第一架似指揮官機之一架加以攻擊、忽將其擊落、其他一架噴出汽油而逃走、次對殘存一架、日空軍編隊長機實行捨身體當衝擊而奏效、敵機右方發動部停止之瞬間、敵機由右翼吐火、向空中旋回後而墜落、次通過至問第二次之敵機編隊飛來、對此川北昭槍射擊消滅其一架田口曹長機亦猛攻擊敵機時、發動機突如不調、於茲田口曹長機乃決意實行體當衝撞戰法、向以快速力飛來之敵機、由正面突進、而四發敵機接近時、曹長突然提高操縱桿、毅然捨身以體當衝撞戰、而以尾翼之昇降舵對敵左翼衝撞敵機於其一瞬之間、分解機翼、向地墜落、反之曹長機只喪失昇降舵一枚、且機動無恢復活動、容着陸生還基地云。

空軍勇士談成都轟炸感想

（大陸基地雙野報道班員發中華電）在華日陸軍空軍部隊對二十六日空襲南滿洲之敵美B二九型於華北空中邀擊、全機安全歸還基地、當日記者由此優烈無比空軍勇士、關於成都攻擊狀況詳細聽取各勇士談話如下：

花田隊長（中尉）談、因成都一帶上空、雲層猛烈秋雨、非常苦心、惟攻新津附近飛行場時、余之乘機在最後方、對滑走路東方誘導路、投下炸彈後、將彼歸還時、余親自明瞭目睹在東方誘導路多數之B二九型機、即有約二十架左右、又在西方誘導路似有約五十架左右、此次粉碎B二九型之害、又爲後方國民之害、敵余胸中亢滿感激心情。

羽根文進（曹長）談吾等遙到成都上空時因成都市街之電燈仍放光、容易發見飛機場所在地向受命今日的地飛翔中遂發見呈白色滑走道路、但有無數小河、故不……

擊滅宜都蠢動渝軍

（湖南前綫中華電）因桂林瀕於失陷之危機而狼狽之敵重慶軍、企圖擾動長第五第六兩戰區軍、企圖攪亂武漢周邊之和平地區、以牽制日軍桂林攻略戰、八月中旬企圖侵入宜昌及京山方面之敵、已受日軍猛攻擊蒙甚大損害而敗退、再九月十日第六戰區、第九十四軍爲主力之八個師大部落、開始蠢動、十五日由空軍掩護之第九十四軍第五師有力部落、田揚子江渡河、侵東宜都地區、日軍守備部隊十六日於觀音橋附近、予以完全捕捉殲滅的打擊、從之敗退、戰果如次：

俘虜百八十（內營長一人）、迫擊砲一、重機關槍三、其他軍需品甚多云。

渝遠征軍蒙受重創

（雲南前綫瀧谷、柳田報道班員發中華電）日指翻向滇回之敵軍此次怒江西地區反攻、注入重慶號稱雲南遠征軍十六個師全兵力特物盡企圖突破日軍守備綫、每爲日軍鐵壁防衛陣所阻止、而蒙甚大損害、拉孟、騰越、龍陵三地亟已出數萬之犧牲、此結果、最近比反攻開始當時戰意汝第低下、尤其中堅將校中出多數犧牲者、中有陷入抗戰繼不可能之師團、此次反攻之敵叢最痛劇者爲火砲、彈藥之輸送困難、依滇緬公路……之不足、日進到……第二百師、裝備兼何可觀者、殆不過與步兵同樣、今也雲南遠征軍集全力俘命陣容再建中云。

猛攻平戛 渝軍不支

（雲南前綫瀧谷報道班員中華電）因日軍新銳部隊於二十二日攻擊平戛而退卻之敵、謂「日本軍由平戛方面開始大攻勢」云特由龍陵方面將新增援部隊三個師振往該方面等、作最後掙扎、日新銳部隊勇躍擊破平戛西方十公里胡家寨之敵、同時對盤據該地周邊之敵、加以猛攻云。

宇垣大將訪問王委員長

（北京中華電）日宇垣一成大將抵此後、於二十八日下午一時赴華北政務委員會、訪問王克敏委員長、會談華北當前各項問題、作獲懇懇談云。

昂揚必勝信念
日德義軸心決意鞏固

（柏林中華電）迎三國條約締結四週年紀念日、德政府決意向軍力有效對抗抱負及自信、對堅固、必勝不敗之信念、德國民予以莫大希望、振作士氣揚、於世界落於各州傳嚴首演說、三國條約意義、力說關於戰爭與關、日德義三國戰爭目的、完遂日德義三國之決意云。

（柏林中華電）二十七日柏林報均滿載社論、闡基於緊肉強食、物質慾反軸心陣營戰爭目的有變泥之差、李本托洛普德外相二十七日闡明下午七時紀念廣播、不拘任何困難之不屈決意、世界對反軸心國……

親善協會開大軸心紀念會

（東京中華電）三國同盟締結四週年紀念行事、二十八日正午已……舉行、召開「大（心紀念會）」、有小笠原會長及各士多數來賓、及重光外相、青木大東亞相、德國大使、義大利代理大使外、在京軸心各國使節出席、開會加以慶、席上有小笠原會長對雅外相等本托洛普發致電、以期……德國之必勝云。

德國各報強調軸心連繫

（柏林中華電）柏林各報、紀念日德義三國同盟第四週紀念、二十七日一齊報道、強調三國同……

敵方只空宣傳

（大陸前綫基地廣田報道班員發中華電）敵美向內外宣傳特有暴大規模之飛機場、所謂「東京飛機場」完成後、僅不過四個月、即在日空軍圍衛下暴露市暴露其正體、於九月八日第一次攻擊成都、此等飛機場群、被日機轟炸毀滅、次於此次之第二次攻擊、再在日空軍波狀攻擊之前而潰滅、當初B二九型在成都附近配根據地之理由、日本軍不容易來襲之點、其在今日完全暴彼等之謬愚、又彼等曾誇示日機來襲、「能相當連掩護」、而二十二戰鬥機之存在爲喻、一步不能擊近北飛機場群、而在今一次攻擊時、敵不過防空戰鬥機一架迎擊、第二百十二戰鬥隊之實力頗不易於空宣傳自稱本年四月呼號「利翻」建立之源本東京飛機場之高麗現況敵將附近病號亦生被但消置之事實云。

韶關動搖

（廣州中華電）因南北相呼應、……

連夜敢行突擊戰
帛琉島安爪爾 日守軍繼續激鬥

（東京中華電）在巴拉奧群島帛琉島登陸之敵、日守備部隊以來、以多數陸上兵力向中央高地陣地附近之日軍防禦陣地作業深夜突擊、以主力於二十六日夜敢行肉搏攻擊、殲敵大半、對此、敵又由其他方面以後戰況尚無變化、日軍亦施以猛烈炸彈擊中、二十七日下午陸戰隊依據陣地、或投下燒夷彈又炸彈、而日軍陣地依然堅固健在、繼續敢行激鬥。

帛琉島

激二十六日以來、以多數……

安爪爾島

敵獲大損害、更以主力一部後撤、日本軍更占據、……

鞍山邀擊戰 擊落六架以上

（鞍山中華電）遼寧二十六日來襲鞍山之美空軍七十架之日航空部隊、依果敢攻擊、擊墜敵六架以上、投擲敵機侵入渤海灣之戰、鬥志充滿之日南大尉指揮戰鬥機隊、乘敵於四方、發見猛襲至空進侵入之敵編隊、冒敵之猛烈火網敢然突擊、敵僚日空軍之衝擊、開始左往右來、爲由地上觀察所阻、渾身創傷、僅投下盲爆而遁走、更因迅擊之日戰鬥機隊之猛攻、數一架又一架吐火而落下矣云。

猛襲㴽機動部隊 菲島日機攻敵詳報

（菲律濱方面陸軍小野田報道班員中華電）自二十一日至二十二日、數以多數部隊猛擊菲島之大機動部隊、殊由主力機襲於其機群、菲島南方海面、以機敵艦七巨架、依敢死敢攻撃、以艦轟炸之尼刺、對此加以激擊之日空軍有力戰鬥機隊、日進行攻擊、及擊破成功、關於此事、日指揮官談當時擊狀況如左、

對來襲馬尼刺之敵機動部隊之攻擊、乃吾人應負之任務、故決定敢不損之「飛攻」、對潰滅日本攻擊之敵機動部隊擊必要……激擊之敵機部隊之擊滅、裝爆機艦隊同行、以一路飛向東方海面、與僚機同行、在第一擊攻擊……

馬紹爾房擊敵機一架

（中部太平洋基地中華電）二十……

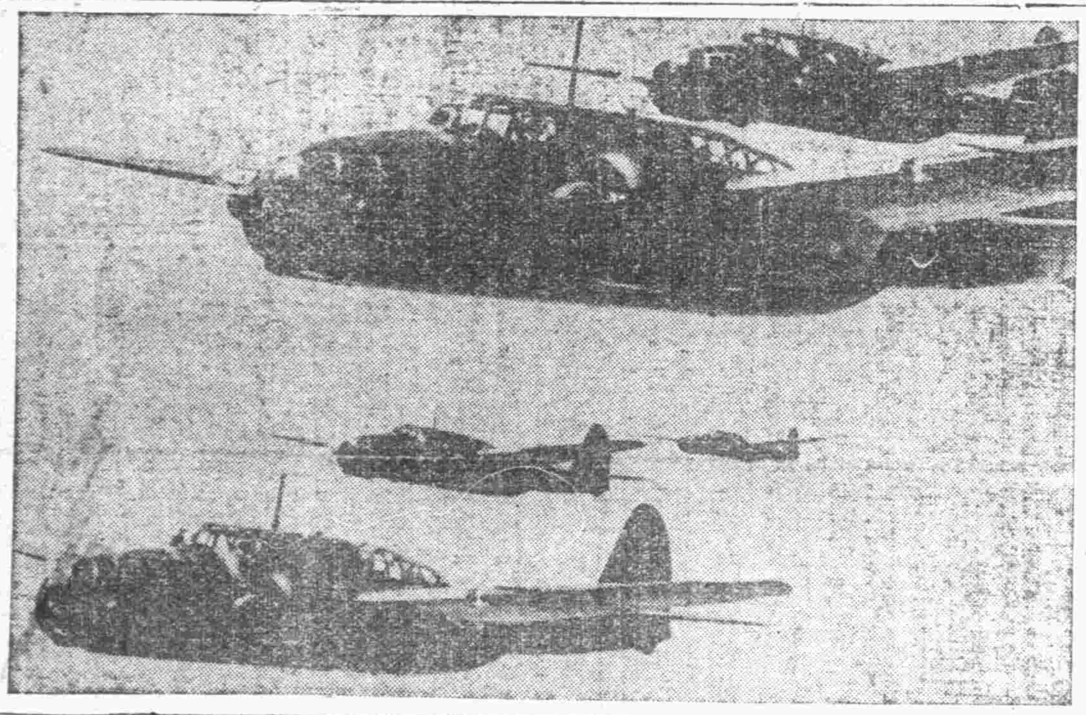

期擊滅敵機屢堂堂出動之日陸軍機精銳編隊雄姿

透視

人沒有不好的話、同樣高帽子與鮮高帽子者同一的被人輕視▲現在社會上活動的人、為知官傳之効力與重要、而宣傳之利器、無過於報紙報紙、無名小卒也、希望在報上露露臉、而藉以揚名、至於大名鼎鼎之流、也希望錦上添花、報上多說點好聽的▲人有「人格」國有「國格」而報紙當然也有「報格」只要不損「報格」又何樂而不爲不過不花本錢的高帽子呢？但是、無奈報紙是大衆的讀物、不是少數人「御用」的、所刊為是苦者、就在這一點▲生活并不滿足、那有閒情逸緻餘韻、應子、大頭不能戴小帽子、小頭不能戴大帽子、但須問問自己是否在頭上是否合適？如不合適、那有不被人說兩句「送賓」話而已、豈有他哉？

如受人不適當的吹捧、則就要失於實際、而有如被尾、所謂誇大的話、與事實的距離不能適遠、應適可而止、不露痕跡▲人愛奉承、即是好名、而好名之心、人皆有之、但事實勝於雄辯、黑白難於顛倒、奉承也而問題則在適當與否、換言之、不適當、漫渾來的……

華北日青年 開總蒞起大會

（北京中華電）華北日青年大會於北京中南海、二十七日於北京召開之北京青年總會下、僅於二十四日…爲促進全華北日本青年之團結起、由西谷事務局長宣讀如左、納韓通雖有報告團提案、一切已得於委員長之贊同、內方方面有全滿省長及全滿鑛產……

㴽對渝提議 鮑威時生產局

（里斯本中華電）據重慶來電、重慶外交部次長吳國禎二十七日與外人記者團會見時聲明、美國戰時生產局長官納爾遜於……

滿政府召開 第二屆省長會議

（新京中華電）滿洲本年度第二次全國省長會議二十八日上午九時在國務院會議室舉行、出席者有全滿各省長及全滿興安方面有全滿省長及全滿重要地方到有關者二十名、中央方面有張國務總理、武部總務長官以次各部大臣、各部次長、及關係官長、日方列席有陸軍山田司令官、梅津大使等、中央本部長等出席、首由張國務總理及武部長官分別致訓、繼由山田軍司令官及三官本部長致辭、次由興農、經濟及交通各部大臣作種種指示、復至飼大會入鎰即參加軍司令官舉行之宴會、下午繼續舉行議事之會議、直至下午五時始行散會云。

……日於華北各都市召開巡迴青年報道大會及懇談會、第一班：八日石門、十日太原、十二日陽泉。第二班：二日濟南、三日張店、五日青島、又其他一部、五日天津。第三班：十五日唐山、十六日唐山。

……人民親善報道：日德義三國同盟之基本、在於排擊侵略主義、提倡各國於自然國內之原理、三國同盟之締結、均遵守軸心國主要戰鬥目的之原理。民衆報載：三國同盟條約、乃適去第四之當受經驗、并相當一國受到攻擊時、互相援助、此乃爲美國開際之警告、歐洲之新秩序、東亞之新共同之目的相反之民主陣營國之目的如何、觀其義大利佔領地自明矣。

……有大六、並已漸告傾斜、斯時、敵機動部隊龐大、勢力已漸告損、而攻擊現以敵機動部隊之火併擴張、顯非常混亂、敵乃以「く」字型併命企圖逃避、乘黃昏時候給二、三架相繼歸還地、據其報告、戰果次第增大、即對敵機動部隊加以七、八次爆攻擊後、即達成本望、並觀察敵狀、其後對駛巡艦以機槍作掃射、對敵艦艦機群、相繼低空猛射、將兵無損云。

……敵機動部隊、但吾等抑制功名心、竭力發現敵機動部隊之全貌、而繼續飛翔、遂發見以驅逐艦巡洋艦七八艘乃至十二三艘護衛之機動部隊、其分三群、於航空母艦周圍、吾等遂以中心之大型航空母艦爲目標、敢行突擊、對其飛行甲板上、發射必中彈、繼開始第二次攻擊斯時敵航空母艦飛行甲板上已被炸……

力阻敵越河侵攻
西線德軍反攻益進展

（柏林電）據此司令部通告於二十八日中午公佈戰報如下：荷蘭西部區德軍繼續於各對衛陸、照恩德荷渡河進攻、業已殲滅敵被困傘兵部隊、侵入南岸之敵、日本軍……瓦爾河北岸地區德軍擊退敵之攻擊、擴大其突入陣、向西仰斯不得進、尼美根周及東北敵猛攻被擊退、已入德陣之敵德軍於反攻加以擊退、西多西方撤退。

二十七日德軍繼續敵所進攻、拉羅舍爾……地及洛普河口東方瓦爾德黑突擊、迫擊砲五十一門、機槍五六七挺俘敵一二五〇名、洪爾邊界德軍在激戰再退敵軍、德軍守諸山區力阻敵軍之進入斯洛伐克、或迫在多瑙河中游、東線中區廿七日無激戰、華沙迤東蘇軍仍被阻在維斯拉河東岸、特文那河及里加灣間德軍陣線後移、東普魯士邊界二十七日擊蘇軍安附近發生局部戰事云。

各橋頭堡敵被殲滅

（柏林電）據報、敵軍自愛恩德荷文向照恩德進攻亦告敗北、安特衞普、照恩德運河畔、照恩德及吉德克伐爾爾爾橋頭堡之敵、業被殲滅、美方第一軍之防衞線北部德軍告失敗、德軍將南面利進行、厄比納爾雷米蒙德地中部反攻擊亞林斯、及海區二十七日猶局部性戰事、企圖渡過摩塞爾之美軍、業遭反擊、美方第七軍兵之進路沿萊茵北岸之攻勢二十七日猶向附近高地進攻之美軍、擊退美第三軍攻擊軍……在沙托沙林斯及律內維爾西之不斷進攻、美第三軍擬占山區……前線德方反攻且要阻動、匯擊南在伊……德方強化反攻中、盧森堡東南德軍於反攻中陷、敵步兵及砲兵二十七日不斷擊敗國西德陣、加以擊退云。

反軸心對立 會談已中止

（里斯本中華電）據華盛頓電、日前在華盛頓舉行之英美蘇三國會談、自八月二十一日起於華盛頓舉行、然英美兩國代表與蘇聯代表意見對立、會議終陷於僵局、至二十八日會議終於暫時停止、美國國際安全保障機構之關係問題、新聞紙英及附斯、二十七日就會議中止事項談稱、關於國際機構、英美蘇三國會談未完全一致、於二十八日暫時中止、英美兩國代表預定自二十九日起與渝方代表開始會談云、關於會談中止原因之意見對立、據消息稱係爲有關英美蘇及重慶四國之國際紛爭調停事宜、各國事國能否獲得其投票權云。

蘇軍攻勢減弱 德洪聯軍奮戰獲捷

（柏林電）據通訊社事訪員白魯林於二十八日報道稱、德國斯爾文尼亞德軍之猛烈反擊、蘇軍攻勢已見減弱、托倫堡及奧斯爾巴新山間德洪聯軍自九月十一日、即九月十五日至二十六日間、擊毀敵軍步兵三十師及機械化部隊數隊、敵方人物受失慘重、德方曾擄獲及擊毀敵軍戰車大砲一二三七門、各口徑大砲一二二門。

電力消費規正實施內容一覽表

種別	需用區別	段階	電力消費量限度	限制時間供給
第一種	軍需工場或作業場	第一段	百分率 一〇〇	不限制
		第二段	一〇〇	自動的於尖頭負荷時間使用小電力
		第三段	一〇〇	同上
第二種	官公署之必要用電、以外之生活上必需民用電及交通用電、國策產業之指定者、第一種以外其重要者	第一段	一〇〇	電力用戶小時最大負荷時間使用停止
		第二段	一〇〇	尖頭負荷時間一次
		第三段	九〇	同上
第三種	第一種第二種以外之用電力 甲、契約容量五〇KW者 乙、契約容量五〇KW以下者	第一段	一〇〇	每週使用時間停止 尖頭負荷時間一次
		第二段	九〇	同上
		第三段	八〇	同上
		第一段	一〇〇	
		第二段	九〇	
		第三段	八〇	只供給……
第四種	住宅及營業用電燈、小電力工業用電力、不適於營業生產之電力			一、電燈 1 表燈契約在十燈以下者一個月限二五KWH（度或燈） 甲住宅用 超過十燈時每超過一燈每月增加二KWH（度或燈） 乙營業用 契約燈數每一燈每個月限四KWH（度或燈） 2 包燈契約容量限度以每月之日數乘之 二、電熱 契約容量每KW每一個月五〇KWH（度或燈）
第五種	需用上停止之電力			使用停止

（註）自十月一日起適用之、第一段係依警報發令時期而有變遷、本公司屆時通告

對於違反者之處理

一、對於超過規定使用電力量者、或將其超過之份收取所定電費五倍之電費

二、對於禁止使用電時間內而用電者、隨時依其契約容量收取所定基本電費倍之電費

三、視其情形如何得增加其指定休電日或停止送電

關於電力消費規正通告

敬啓者、屢蒙照顧不勝感謝、茲至現爲貫徹戰時體制下之決戰生產、確保重要產業用電力起見、時制定電力消費規正規程、決自十月一日以後嚴行、左記電力之消費規正更加一層強化、希各位需用家諒解右趣旨、并乞協力、爲荷、具敬又凡對新規申請及其他不明之處、請就近敝支店詢問可也

中華民國三十三年九月

各位需用家

華北電業股份有限公司

華北輕金屬股份有限公司募集技術見習生簡章

一、募集期間 自九月一日至十一月末日

一、募集人員及資格 第一種（初級中學卒業以上者） 第二種（小學校卒業者） 數百名

一、採用資格 滿十四歲以上二十五歲以下身體強壯思想穩健且須具有保證人之男子

一、見習期間 約三個月

一、待遇 （一）見習期間中之待遇 宿舍 收容於公司之宿舍內 被服 一切由公司支給（衛制服作業服貸與） 食事 公司負担（雜費一日一五〇） 零用 一日二元 津貼 獨身者一日一元 有家族者一日二元 （二）見習後之待遇 採用爲技術工予以相當之優遇

一、報名手續 志願投考者須先速向青島市陵縣支路二號 華北勞工協會青島辦事處索取用紙依後報名（外地者函索亦可）

一、考試日期 於每月十五日及三十日上午十時在青島勞工協會內施行

一、旅費 對遠地來考者支給旅費

招募通譯

茲欲招募女事務員一名須日語流利兼文粗通稍須所嗜好優格全健如願就者請於本月二十九日至三十日上午九時至下午四時攜履歷書親來本社面洽 曲阜路一八號青島大新報社?

于萬里啓事

頃閱二十三日報載于啓孝公共宣誓啓事一則不勝驚駭之至敝人次子啓孝於民國二十九年九月與孫樹蘭女士結婚於報端發現此等事茲係有人欲圖破壞敝人之家庭及其夫婦間之感情致此遇對否認所此聲明 于萬里啓

出兌聲明

茲在東鎮長興路有醬油工廠一處房屋設備俱全有願兌者請至河南路二十五號天生昌接洽可也

簿記專科

欲學簿記者請於十月五日前速到青島市北京路……名▲甲種……開學上課夜班……

啓事聲明

敝人前因結婚……

出號聲明

敝號與……

遺失居住證聲明欄

第一六六九七四號 居住證遺失 青海路一號王立莊
第一五二〇一八號 居住證遺失 青海五〇號三戶宋維春
第二三三二三九號 居住證遺失 郭口路三號楊玉琢
第一八〇三一七號 居住證遺失 甘肅路二號蘇慶福
第四五八〇六號 居住證遺失 李村東溝村五一號陳澤世
第一二九七七〇號 居住證遺失 天津路一四號甲郭德麟
第六六五二六號 居住證遺失 濮州縣店莊一〇號韓大志
第〇四〇五二〇號 居住證遺失 觀象一路四三號王榮氏
第一七二四五五號 居住證遺失 上海路二號李洪業
第二八〇三四號 居住證遺失 大港山村四六一號仲王氏
第一三二四三二號 居住證遺失 膠州路一四〇號孫紀潤
第一四九五一號 居住證遺失 臨淄路三八號于文方
第一八七八一七號 居住證遺失 莘縣路一四二號彭金洪
第一四九五七七號 居住證遺失 臨淄路二號內一九戶劉光遠
第二八〇〇六八號 居住證遺失 北仲家窪一〇號五戶王元
第〇五五六三號 居住證遺失 莘縣支路四號五戶李周氏
第三四九七七九號 居住證遺失 湖島村二七〇號王正輝
第四九二五二二號 居住證遺失 大沽路一一號五戶吳信祥
第二六二三九號 居住證遺失 莘縣路七一號錢德明
第三三九三二號 居住證遺失 華陽路一六號徐秉賢
第六五六九五八號 居住證遺失 平原路一二號內李德寶
第六〇八三二號 居住證遺失 甘肅路六七號八戶高運官
第一〇〇二五四號 居住證遺失 大沽路一一號一戶李郁亭
第二八八六二四號 居住證遺失 四川路二九號三一九戶樓小森
第〇七七一九五號 居住證遺失 大港山村三九二號李鏡峰
第二八一四號 居住證遺失 河南路商會廿八號五號王文挺
第〇一七七四號 居住證遺失 四川路二一九號三一九戶樓小森
第六二二九六號 居住證遺失 四川路二九號三一九戶樓學仕
第四七六三一號 居住證遺失 李村臨侯家莊呂湯秀
第四四〇四二號 居住證遺失 臨淄村由文熙
第二九三三一號 居住證遺失 漢河臨南口村許方琳
第五〇〇八號 居住證遺失 張村臨劉家莊村劉光德
第六〇〇八號 居住證遺失 江蘇路一〇號內一〇戶吳素經
第〇〇五二三二號 居住證遺失 江蘇路一〇號內一〇戶吳寶梅
第二六七〇八七號 居住證遺失 寧縣路九一號一三戶李順鑑
第六〇六〇二八號 居住證遺失 臺縣路九一號一三戶李素氏
第〇六一二三號 居住證遺失 彌陽路五院一六五號孫永林
第二四八號 居住證遺失 臨淄鎮臨田里八號金福隆
第三六九八六號 居住證遺失 北京路九〇號孫燕琪
第〇三七四一號 居住證遺失 台西鎮三路二號郭士齡
第一五六一二九號 居住證遺失 四方滄北路一〇五號王晉齋
第〇二六一五號 居住證遺失 湖南路四〇號孫思道
第三二五三八號 居住證遺失 粵海村六三八號褚連常
第一三七〇四號 居住證遺失 冠縣路四五號孫樹森
第一四一八七號 居住證遺失 西仲家窪一八號辛德
第二二一六號 居住證遺失 易州路二二號五戶邱秀蘭
第一四七九號 居住證遺失 金鄉東路一〇號王榮賓
第一九五六七號 居住證遺失 臺東路市場二樓四二戶齊洪蘭
第三二三九二〇號 居住證遺失 陰島臺後韓家村八六號趙乃
第一二三九〇一七號 居住證遺失 芝罘路一四號徐曾
第〇九八五六號 居住證遺失 四川路新市場二二一七號馬新祥
第五六四九〇號 居住證遺失 金口一路四三號祿澤
第一八四五九四號 居住證遺失 博山路一四號宋德潤
第一二七六四號 居住證遺失 博山路八〇號趙永福
第〇六一四二三號 居住證遺失 觀城路一〇號九三戶王子正
第三三八六七號 居住證遺失 利津路二六號曾明哲

婦女良藥 呻吟中的病弱婦女！全因爲不知道這種奇効的婦女科妙藥 特樂齊眉湯 タラチメ湯 大阪天滿 樋屋製藥株式會社

小兒良藥 樋屋奇應丸 主治 疳癩蟲積、夜睡不寧 消化不良、吐奶綠便 食傷腹瀉、發熱炎症 急癇失氣、搐搦昳暈 天花紅疹、虛弱兒 一切幼兒雜症 奏効極爲顯著 造成健康體質 各埠大藥房均有出售 大阪 樋屋製藥株式會社

嚴防匪徒秋節蠢動
警察隊會同保安隊協力實施清鄉工作

青島市警察局、所屬之警察隊、自編成後、除強化轄民擾各防塞警備力量外、并由該隊協同勞山行政辦事處、同時在境內外實施清鄉工作、經此次活動開始後、數日之間、收到良好效果、茲以中秋節在邇、爲針對敵性及反動份子策擾活動、以保全市之治安計、特由該警察隊、會同市保安隊、自九月廿八日起至三十日止實施第二次清鄉工作、并由村自衛團或青少年亦參加協力展開全面工作、由警察局警防科劉科長以次各幹部均出動、即以台東區爲本部指揮所屬各隊晝夜工作、以達成任務云。

共匪暴虐民怨恨
逃出之劉某談八路內情

最近嫌惡暴虐八路軍內情之逃亡八路兵陸續不絕、內中有一劉某（海陽縣出身）平安逃來市中地區、所談海陽縣附近八路軍真實之暴虐內情如次、八路軍戰鬥及行動、時常驅農民於第一線、以減少自軍之犧牲、故無論有多少農民、亦嗤不足、其一般兵士亦當對其抗戰前途發生疑惑、而志氣消沈、彼等對其部下之惡氣、正軍隊勝後之優遇中、又是稍稍可笑者、即爲在抗戰前一週間或三日前、對從事戰鬥兵士之給養改良、故兵士等、皆互相笑謂「又有戰鬥了」、且傷者有病者、亦隨之增多、大部分之下級幹部以下者、常爲伺逃亡之機會、因逐日逃亡者陸續不絕、雖會加以嚴重看視、對逃亡者處以嚴罰、其防止逃亡策之一例、即如夜間兵士經廁時、亦須經幹部之許可、並時時備有看視兵等嚴重巨極、而最近對將來國之破壞分離工作、濫以多數民兵對之行運動威嚇及殘殺手段、農民因物資不足雖由各種宣傳、以甘言欺其歸順、如告其願不要錢、請其勿破壞、而八路軍成功時、即將其幹部換成八路軍、路下級者即答爲幹部之命令、益加以破壞、故八路軍此種行爲決以便其部隊化成爲有無實、又爲防止民心離反於宿營部落、故竟破壞物資而時以代金債款、此種不能救中國也。

昂揚決戰意識
新民會舉辦街頭畫展

新民會青島市總會、頃以大東亞戰爭邁入決勝階段、東亞民族力求解放之今日、務必發揮人物總力、驅逐宿敵英美、方可獲到最後勝利、該會爲昂揚戰意、增強戰力、特由宣傳局統製大幅之圖十幅、舉行增強戰力街頭展、內容爲增產、增強防衛大會、勤勞服務、婦女獻身、食糧供出、獻金決戰突擊、決戰必勝等、作風激昂悍勵、充分鼓動決戰意識、定於三十日起在山東路海濱展覽五日、於茲中秋節聯歡運動週間、給予市民之影響、定收偉效云。

青新民會舉行幹部連絡會議

新民會青島市總會、爲檢討會務之嚴重性、業於綜合檢討會工作推進實況、參閱各處現勢、確立具體方策、以謀業務之展開、召集團即勞三端區辦事處主任及第一科長、市總會股長以上幹部舉行之幹部連絡會議、二十九日上午十時、在市總會會議室舉行、首由資事務部長說明案旨、以事務部長爲連絡會之議長、組織處第一科當科長爲書記長、進行事項、上午已經區辦事處主任各就現地會務推進狀況、

聯歡京劇大會
參加民衆三千餘人

青島市政府宣傳處、爲強化本年度聯村及各生產方面之努力、中日協力與新國保食糧之供出、警防之完備、以及適應目前行將擊移大攻勢之嚴局、促進擊滅英美之氣勢益爲旺盛、而在決戰必勝之信念下、力圖生活之明朗化、特於本年中秋佳節舉辦聯歡運動、以激勵民衆之心情、而爲雄民衆之娛樂、本月二十九日下午一時、在中和戲院舉行聯歡京劇大會、市民參加者三千人、開會後、首由宣傳處黃科長說明中秋節聯歡之意義後、即由怡然社票友及中和戲院藝員演唱京劇花蝴蝶、荷珠配、別居宮、李陵碑、法門寺等、至五時半散會。

卽墨區長會議 結果極爲圓滿

卽墨行政辦事處以整頓各階層之參戰意氣、日形昂奮、協力戰爭工作愈趨積極、茲爲及時善導、以集中總力而發揮綜合運用之實效起見、二十八日午後三時當假該處會議室、召開全區區長會議、出席區長、以次各科長、全體區長、及商會長、並有合作社等關係方面列席、結果極爲圓滿、通過要案多起云。

剿共講經週間 胡价人氏主講

卽墨行政辦事處爲發揚王道以肅正思想計、特總設辦剿共講經週間、宣傳以宏實效、爲期始之第一天、地點係市立初級中學、午後四時假於該校大禮堂從時舉行、參加全體師生四百餘人、處長及顧問〇〇隊長亦於公務繁忙中參加、主講者紅萬字會會長胡价人先生、年高德劭、學識淵博、對於道字之講解、發揮盡詳、聽者聆悟、本日定假學院小學、由朱友員先生主講云。

青清潔檢查 警局開始籌備

青島市警察局以本市清潔檢查、每年照例春秋兩次實行、茲鑒於本市防疫工作、第一次虎疫預防注射形將完了、秋季已屆、爲保持全市之根本清潔計、刻已開始籌備秋季清潔大檢查、希市民在未開始檢查以前、自動努力掃除、以重清潔而保全市衛生云。

農林事務所 王芹塘任所長

青島市政府以青市位於勞山山麓、林業茂盛、實促進改良技術促進增產之目的、爲謀擴大之效力、加強其工作、以收偉大效果、特明令發表、由青市植案清理處副主任王芹塘氏、兼任農林事務所長、王氏在青警政各界服務多年、經驗淵博、經歷宏富、今後青市林業增產頗堪期待、王氏業於日前到所就職視事云。

北京營友會大會

（北京中華社電）擬新中國建設有賴於青年之朝氣及熱情之中國學徒決意而結成之北京營友會大會、二十四日午後二時在北京中南海懷仁堂舉行第一次會員大會、會員六百餘名參會、新民會劉北京市總會長訓示後、討論會員提出議案。（寫真：在懷仁堂舉行之北京營友會大會）

設備充實產量豐
開灤煤礦積極開採中

（北京中華社訊）煤爲熱源之燃料、是任何人都知道的事、尤其當戰爭勃發的時期、煤更是戰力增強的動力、亦即各種工業動力的源泉、開灤煤在華北煤產的品質上分有結焦性的煤佔百分之四十、非結焦性的煤佔百分之三十、無煙煤佔百分之三十、其中非結焦性的煤爲製鐵用的製焦原料、尤其以開灤及中興所產者、因其強的粘結性具硬性少而質堅、適於做骸炭之用、從來華北之煤對日供出開灤之有粘結性煤佔重要地位、故開灤煤礦實佔重要地位、而華北之非粘結性煤、又可作成人造石油之原料、由此更可預出開灤煤礦之重要、開灤煤礦佔著我們所不可缺的煤礦、以目下情形視察、東亞共榮圈內煤之埋藏量佔世界之百分之五十三、九、而全中國煤之埋藏量華北實佔百分之七〇、可與美國英國相匹敵、爲世界有數之大煤田地帶、而開灤煤礦地區之埋藏量、實達〇〇噸之多、開灤煤礦爲中國第二煤礦、開灤礦務局之由來爲民國元年英人所組之開平礦務公司、與中國所經營之灤州礦務公司合併而成後、即成爲華英合辦之事業、若其歷史當清光緒三年大清國政府派員計劃實施設唐山煤礦、經年動創設開平礦務局、爲官督民商、其資本金爲百二十萬兩、於光緒十五年至二十五年間、於唐山及林西開鑿兩礦坑、並在秦皇島開發爲港、此後當光緒二十六年庚子事件時、英人所組之開平礦務公司出資、更於光緒三十二年以資本金二百萬兩、在唐家莊開設礦坪、且與灤州礦務公司合併、民國元年訂立聯合營業契約、乃成開灤礦務局、以至今日、現在所經營的煤礦有唐山、林西、馬家溝、趙各莊、唐家莊五處、其中馬家溝以作業、已於民國二十五年中止、各礦之煤層一致由十二層至十四五層、第二層之煤最透、煤層之分佈、各礦不同、趙各莊礦內一層厚達三丈、而二層間與有礦石達二十米爲砂岩及礫岩、探煤用房柱法、橫道千尺五尺、高約六尺、礦坑內寬闊、以煤車運煤、地下鐵道延長達二百五十哩、全礦有礦坑十五處、計唐山礦坑三、林西二、馬家溝二、趙各莊三、唐家莊二、最深者達千八百九十八尺、各礦之設備以唐山最爲完備、林西礦以最新式採煤方法採掘、與歐美諸大煤礦相較、實無遜色。各煤之煤質、屬於鬆度之粘結性甚強、爲鍊鐵用所不可缺者、有塊煤發長火焰、粘結性甚強、開灤煤運銷於長江岸各地、廣州、汕頭、及日本各大都市、民國十七年度其銷售量爲四百五十一萬噸、其中百分之七十八爲由開灤礦務局輸送者、當時爲戰爭之時、交通杜絕、各煤礦皆受甚大之打擊、而開灤之銷售量曾增加、更於天津、牛莊、上海、澳門、廈門、汕頭、香港、設專用碼頭、備有貨船十數艘、產額極爲旺盛、民國十六年之營利金達九百五十萬元、十七年爲一千二百五十五萬元、開灤礦務局每年向政府納付之稅額共爲五額、每年約五萬兩之稅額爲每出煤一噸納稅五分。目下開灤煤礦爲軍管理、其設備更加充實、出煤量更爲增大云。

頒發市民配給票
已決定延長一星期

青島市經濟局、以青市市民配給票自發放以來、大部均已發放完畢、原定九月末日發放期滿、惟其因手續不完、未能具領者仍復不少、頃爲便利市民維護市民配給、特將發放期延長、自十月一日起延長一週間、凡未具領配給票之市民、務希於延長期內、將手續備齊、仍分赴各該管區公所具領、事關全年配給、幸勿自誤云。又青島市海西區公所、辦理發放配給票以來、執事人員均能不眠不休、進行工作、於二十八日、全區業經全部發放完了、其分發辦法、係分在海西區公所、第二市場、第三處發放云。

台東及海西 麵票已發竣

青島市此次分發配給票以來、各區均將發放完竣、其人口最爲衆多、發放工作最爲繁雜者、厥爲台東區、東鎮區公所爲主任、區居於繁雜工作情形之下、但其處理有方、市民領票之秩序、亦當井然、

獎勵棉麥收買 冀舉行表彰式

（保定通訊）決戰體制下物資收買供出爲協力聖戰當前重責、河北省政府以本省爲物資地之核心、所負使命更加重大、對於物資收集曾動所屬積極實施、

燈火管制再露光
各坊里長負連帶責任

青島市警察局、以本市防空燈光關係重要、雖經市警察局隨時指導糾正、但總未達到預想之效果、頗爲遺憾、茲以防空一項官方立於指導地位、實際工作、多在民間、市組織之坊里、亦負有相當責任、特於昨（二十九）由市警察局防空關係者、會同全市坊里長、赴觀象山視察夜間防空燈光情形、就近指示、作爲實地參攷、嗣後再有露光、各坊里長亦應負連帶責任、以期達到徹底目的、而使防空工作萬勿遺憾云。

滬八月份票據 交換額增加

（上海中華社電）上海八月份之票據交換額、各外國銀行、華方銀行、錢莊、等總價物收貨之上月呈示增加、計外國銀行增加六十五億八千八百七十四萬圓、華方銀行方面加盟銀行交換額、兩者合計實呈示二百四十六億九千五百卅四萬六千元之橫增加、此外錢莊方面、增加一百十二億六千四百四十五萬六千元、由於八月份第三週之交換額、因特需方面極度升達所致云。

確保正常用電力
根除浪費消耗 華北電業規定十月一日實施

華北電業爲期根絕電力之浪費及奢侈消耗、以確保生產力、擴張電力消費之合理化、消費規正等、曾加以不斷努力、而因現在之電力供給、及謀消耗正常使用者供以必要限度之良質電力、已力情形、更須加以進一步之消費規正、對於電力使用之規正、茲以確定十月一日實施、

青島站各次車
發到行車時刻改正

華北交通公司爲期戰力資源之飛躍的增強、十月一日對平行全線貨客車之行車時刻加以改正、茲將青島站發車、到車時刻探誌於下：

發（下行）……

到（上行）……

平抑物價 唐山擬定計劃

（唐山通訊）物價之高低、關係民生甚爲密切、生活安定亦均以物價爲準則、值此戰時體制下、物價之平抑實爲當前要務、

廣播節目

孔誕紀念國祭大典
聖地曲阜盛況空前

（本報特派員自曲阜發）至聖先師孔子二千四百九十五年誕辰紀念日、於大東亞戰爭邁進決戰勝利年之民國卅三年九月二十八日、於聖地曲阜隆重舉行國祭大典、國民政府當局爲表示尊孔之誠意、特派大員蒞臨致祭、此一年一度之盛典、實爲我山東省最有意義之盛會、爲各方所矚目、茲將盛況、分誌如左。

國府代表 受熱烈歡迎

細雨濛濛中 祭大典盛況

各種遊藝會 參觀人數衆多

倡導孔子學說 沈銓敘部長對記者談

（本報何特派員自曲阜發）此次孔子二千四百九十五年誕辰祭典國民政府特派銓敘部長沈爾喬為主祭官、教育部社會教育司長王一方爲特派參祭官、而日本駐南京大使館松村參事官亦於同時與祭、

農專行開學禮 各長官參加勉勵學生

表彰孝子節婦 在曲阜舉行隆重儀式

豫各縣組織 棉花督勵班

青扶輪小學 秋季體育會

紫電青霜錄 第五回 18

專造眞正嶗山晶石眼鏡 萬商眼鏡店 河北路二十九號

齊雲生大夫 統治內外科 兩陽路三號

光白華蘭地 補血健身 佳品送禮 永茂號乾記

金城 筱月珠

中和 劉美君

血濺芙蓉 偵探巨片 廿九日至五日 福祿

煤油城 大洋劇場

飛天劍客 國際劇場

大相撲 青島映畫劇場

醫師呂蓀林 專治痔漏肛門病皮膚花柳病

梅毒 下疳 淋病 猴子 狐臭

鄒壬生大夫 針灸方脈

療癧福音

仲秋節 贈送禮品是 茶 本市隆祥茶莊 各茶齊備

淋病三日保好

美口五星印 白蘭地 山東路四三號 觀光社

今天起隆重上演 福爾摩斯 冠縣路五十一號 電話2五五二〇

立美容 東洋劇場

腰酸冷症帶下 中將湯

月光牌 花魁牌 愛美牌 青島華興顏料工廠

廣東著名花柳特效良藥 清血搜毒丸 廣東藥品商店

環球齒科醫院 設備完善 手術敏捷 收費低廉

訃告 聞

天任醫院 電話2七二八號

滅絕一切之所以之藥